

Fundo de Combate a Pobreza

De TotallWiki

 Totall CheckOut, Totall Backoffice

Referenciado por: Cadastro de Produtos | Documento de Liberação da Versão 5.2H Totall Commerce | Documento de Liberação da Versão 5.3I Checkout | Documento de Liberação da Versão 5.5Ar00 | Documento de Liberação da Versão X4r00 Totall PoS | ICMS - Sistemática de Cobrança das Vendas Interestaduais | Legislações e Impostos - Totall PoS | NF-e 4.0 | Natureza de Operação - Consumo Local | Nota Fiscal Eletrônica |

Índice

- 1 Resumo
- 2 FCP
- 3 DIFAL - Diferencial de Alíquota do ICMS
- 4 Consumo Local - Não Incidência do DIFAL
- 5 Alíquotas Interna e Interestadual
- 6 Fique Atento a Legislação do seu Estado
- 7 Configurações
 - 7.1 Totall Commerce Web
- 8 Cálculo do FCP
- 9 FAQ



Resumo

A Emenda Constitucional nº 87/15 determina alterações na sistemática de cobrança do ICMS nas operações

interestaduais destinadas a não contribuintes do imposto. O FCP - Fundo de Combate a Pobreza, visa direcionar recursos públicos para programas voltados à nutrição, habitação, educação e saúde, incluindo ações voltadas à criança e ao adolescente e à agricultura familiar.

Com a validade do Convênio 93/2015, as empresas precisam ajustar o layout de suas Notas Fiscais e outros procedimentos tributários. Caso contrário, as operações executadas deverão ser interrompidas. A vigência da norma vai impor às empresas a necessidade de calcular o ICMS devido com base nas alíquotas do estado de destino e interestadual, para o estado de origem.

http://www.planalto.gov.br/ccivil_03/constituicao/emendas/emc/emc87.htm

Para os produtos destinados à **consumidor final, não contribuinte (Pessoa Física ou Jurídica não contribuinte do ICMS)**, haverá alteração na alíquota interestadual.

Para compreensão das diretrizes definidas foram publicadas a a Nota Técnica 2015/003, o Convenio ICMS 93/2015 e o Ajuste SINIEF 05/2015 contendo instruções necessárias.

http://www.confaz.fazenda.gov.br/legislacao/convenios/2015/cv093_15

Emenda Constitucional nº 87/15

Altera o § 2º do art. 155 da Constituição Federal e inclui o art. 99 no Ato das Disposições Constitucionais Transitórias, para tratar da sistemática de cobrança do imposto sobre operações relativas à circulação de mercadorias e sobre prestações de serviços de transporte interestadual e intermunicipal e de comunicação incidente sobre as operações e prestações que destinem bens e serviços a consumidor final, contribuinte ou não do imposto, localizado em outro Estado.

http://www.planalto.gov.br/ccivil_03/constituicao/emendas/emc/emc87.htm

Nota Técnica 2015/03

Esta Nota Técnica altera o leiaute da **NF-e** para receber as informações correspondentes ao ICMS devido para a Unidade da Federação de Destino, nas operações interestaduais de venda para consumidor final não contribuinte, atendendo as definições da Emenda Constitucional 87/2015. Também visa atender à necessidade de identificar o Código Especificador da Substituição Tributária – CEST, que estabelece a sistemática de uniformização e identificação das mercadorias e bens passíveis de sujeição aos regimes de substituição tributária e de antecipação de recolhimento do ICMS com o encerramento de tributação, relativos às operações subsequentes, conforme definições do Convênio ICMS 92, de 20 de agosto de 2015.
<https://www.nfe.fazenda.gov.br/portal/listaConteudo.aspx?tipoConteudo=tW+YMyk/50s=>

Commerce CheckOut - NF-e

Mudanças no XML da NF-e e mudanças significativas no cálculo dos impostos dos produtos envolvidos nestas operações. Veja mais detalhes em Nota Fiscal Eletrônica.

FCP

O FCP é um adicional ao ICMS de no máximo 2% nas operações de alguns produtos. O valor recolhido deverá ser utilizado pelo estado para programas públicos voltados à nutrição, habitação, educação e saúde, incluindo ações voltadas à crianças e adolescentes e à agricultura familiar.

A lista de produtos cobertos pelo FCP dependerá da legislação de cada estado.

DIFAL - Diferencial de Alíquota do ICMS

DIFAL é um instrumento usado para proteger a competitividade do estado onde o comprador reside.

Digamos que no seu estado uma determinada mercadoria é mais cara que em outro estado, pois o ICMS deste outro estado é mais baixo. Naturalmente o seu cliente tenderá a comprar deste outro estado. O DIFAL tenta equilibrar justamente este cenário.

É a diferença entre a alíquota interestadual e a alíquota interna do Estado de destino.

Estados que alteraram forma de cálculo do DIFAL para não contribuintes!

Minas Gerais:http://www.fazenda.mg.gov.br/empresas/legislacao_tributaria/orientacao/orientacao_002_2016.pdf

Paraná:<http://www.fazenda.pr.gov.br/arquivos/File/PerguntasRespostasEC872015.pdf>

Consumo Local - Não Incidência do DIFAL

De acordo com a Constituição Federal nº 87/2015, é devido apenas nas operações interestaduais. Nas vendas presenciais (balcão), como tratam-se de vendas internas, não há incidência desse diferencial, ainda que o contribuinte resida em outro Estado, haja vista que a Constituição Federal é clara ao estabelecer o diferencial de alíquotas nas operações que destinam a bens para consumidor final localizado em outro estado. A alíquota de ICMS praticada será a interna ou seja a do Estado do Estabelecimento (Origem).

Veja o artigo Natureza de Operação - Consumo Local

Alíquotas Interna e Interestadual

O Convênio 93/2015 também delimita que, no caso de operações e prestações de serviços destinadas ao consumidor final que não seja enquadrado como contribuinte, a diferença entre a alíquota interna e a interestadual deverá ser partilhada entre o Estado remetente e o Estado de destino da seguinte forma:

- * Para o ano de 2016: 40% (quarenta por cento) para o Estado de destino e 60% (sessenta por cento) para o Estado de origem;
- * Para o ano de 2017: 60% (sessenta por cento) para o Estado de destino e 40% (quarenta por cento) para o Estado de origem;
- * Para o ano de 2018: 80% (oitenta por cento) para o Estado de destino e 20% (vinte por cento) para o Estado de origem;
- * A partir do ano de 2019: 100% (cem por cento) para o Estado de destino.

https://www.confaz.fazenda.gov.br/legislacao/convenios/2015/cv093_15.

Alíquota Interestadual

- Operações interestaduais;
- Produtos nacionais: Alíquotas de 7% ou 12% de ICMS;
- Produtos importados: Alíquota de 4%

Fique Atento a Legislação do seu Estado

Peça ao seu contador as seguintes informações:

1. Percentual de ICMS interestadual, do seu Estado para todos os estados que a sua empresa vende.
2. O percentual de FCP de cada estado e a tabela dos produtos que tem diferencial.
3. O percentual de ICMS total (alíquota que o estado destino aplica internamente aos consumidores). Estes percentuais podem variar de acordo ao NCM dos produtos.

Com essas informações você pode iniciar as configurações no Totall Config, que influenciará no cálculo correto.

Configurações

1. Garanta que o percentual da partilha de ICMS para o destino, esteja informado e de acordo com o ano vigente. Para o ano de 2017 é 60%.

No Totall Config >>> Outros >>> Ambiente >>> Guia N.F Emitidas >>> Guia Diversos preencha o campo **% da Partilha de ICMS para o Destino**.

The screenshot shows the 'Config' window in Totall Config. The 'Ambiente' tab is selected, and the 'Diversos' sub-tab is active. The 'N.F. Emitidas' menu item is highlighted. In the 'Diversos' configuration area, the field '% da Partilha de ICMS para o Destino' is set to 60,00 and is highlighted with a red box. Other fields include 'Assumir tamanho de observação de acordo com a série' (3 - NFE), 'Natureza para reimpressão de CF' (Reimpressão de CF/NF), and 'Natureza para Adução (Apropriação) de Crédito de ICMS' (Adução de crédito de ICMS). The left sidebar shows a tree view with 'Outros' and 'Ambiente' selected.

2. O adicional de até dois pontos percentuais na alíquota do ICMS praticado na UF.

No Totall Config >>> Venda >>> UF/ICMS selecione o estado que deseja e altere o campo **Fundo de**

Combate à Pobreza na UF.

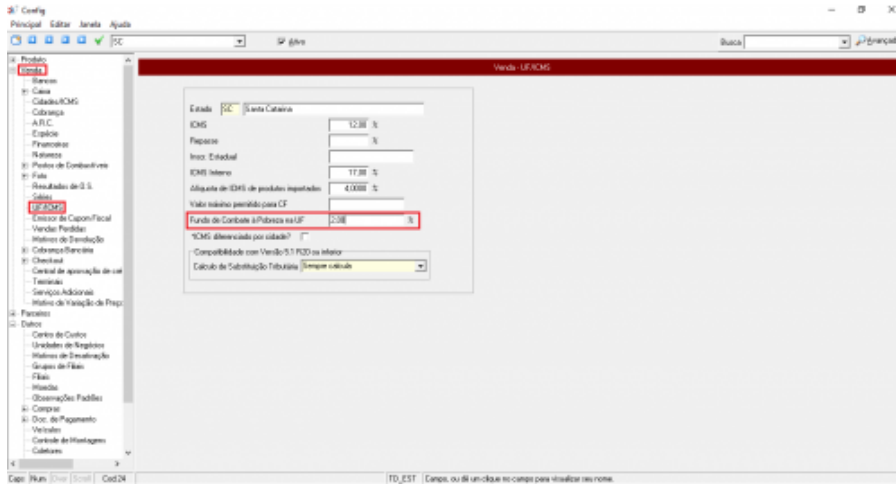

3. O adicional de FCP ao ICMS pode ser diferente nas operações de alguns produtos.

No Total Backoffice >>> Principal >>> Produtos >>> Cadastro >>> Impostos preencha o campo **% da Partilha de ICMS para o Destino**.

O Total CheckOut checará se tem um % no produto (TT_UF.PERFCP), se não, considera o que está informado no Total Config em Venda >>> UF/ICMS (TD_EST.PERFCP).

Se não tiver a informação por produto ou estado entende-se que não tem FCP.

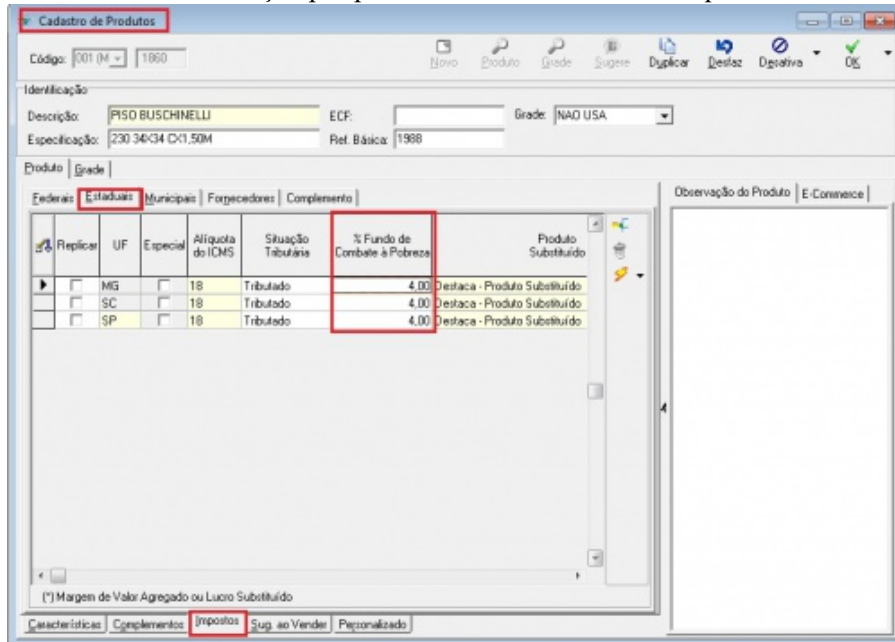

Total Commerce Web

O parâmetro 'Majorar Base ICMS Próprio quando tem Partilha', definirá se a filial irá ou não utilizar a majoração de base no momento em que calcular a partilha do ICMS.

Por padrão este parâmetro virá definido como Desativado, portanto o cliente que utilizar esta condição deverá efetuar a ativação do parâmetro.

Esta configuração será acessada através do menu Configurações=> Parâmetros Gerais=> 'Majorar Base ICMS Próprio quando tem Partilha'

totalCommerce Web GIMBA Versão: 5.4 r4

DAV/Pré-Venda ▾ Separação ▾ Vendas ▾ Compras ▾ SelfColor ▾ ShotColor ▾ Conciliação ▾ Configurações ▾

Parâmetro de Configuração de Sistema Filtrar por Descrição ▾ valor Começa com ▾

Descrição ↑	Nome ▾
<input checked="" type="checkbox"/> Desmarcar Itens de DAV com Produto Inativo	PRO_INATIVO_DAV
<input checked="" type="checkbox"/> Exige NSU na Tela de Cartões do Total PoS	EXIGE_NSU_POS
<input checked="" type="checkbox"/> Exige todos os dados na Tela de Cartões do Total PoS	TODOS_DADOS_CARTAO
<input checked="" type="checkbox"/> Filtrar Boleto Por Filial no PoS	FILTRO_BOLETO_POS
<input checked="" type="checkbox"/> Majorar Base de ICMS Próprio quando tem Partilha	BAS_ICMSPROPRIO_MARJ
<input checked="" type="checkbox"/> Permite registro de compras sem lote?	COMPRAS_SEM_LOTE
<input checked="" type="checkbox"/> Permitir troca de Natureza para Orçamento	TROCA_NATURE_ORC
<input checked="" type="checkbox"/> Usa código EAN na Impressão de notas?	USA_EAN_IMPRESSAO

totalCommerce Web GIMBA Versão: 5.4 r4

DAV/Pré-Venda ▾ Separação ▾ Vendas ▾ Compras ▾ SelfColor ▾ ShotColor ▾ Conciliação ▾ Configurações ▾

Parâmetro de Configuração de Sistema (Geral)

Majorar Base de ICMS Próprio quando tem Partilha

Cálculo do FCP

A Emenda Constitucional nº 87/2015 promoveu alterações significativas nos incisos VII e VIII do § 2º do art. 155 da Constituição da República de 1988, além de ter incluído o art. 99 no Ato das Disposições Constitucionais Transitórias (ADCT). A citada emenda constitucional outorgou nova competência tributária aos Estados relacionada ao Imposto sobre Operações relativas à Circulação de Mercadorias e Prestações de Serviços de Transportes Interestadual e Intermunicipal e de Comunicação (ICMS), qual seja, o diferencial de alíquota nas operações e prestações interestaduais que destinem mercadorias e serviços a consumidor final, não contribuinte do imposto.

Isto porque, as redações anteriores dos incisos VII e VIII do referido § 2º previam a incidência do imposto relativo à

diferença entre as alíquotas interna e interestadual nas operações e prestações que destinem mercadorias e serviços a consumidor final, contribuinte do ICMS, localizado em outro Estado e, após as alterações promovidas pela EC nº 87/2015, o imposto referente a esta diferença também será devido nas operações e prestações interestaduais destinadas a consumidor final não contribuinte.

O Estado de **Minas Gerais**, diante da nova competência outorgada pela Constituição da República, instituiu este novo fato gerador por meio da Lei nº 21.781, de 1º de outubro de 2015, que incluiu os itens 11 e 12 ao § 1º do art. 5º da Lei nº 6.763/1975.

OPERAÇÃO INTERESTADUAL DE SANTA CATARINA DESTINADA PARA CONSUMIDOR FINAL, NÃO CONTRIBUINTE, ESTABELECIDO EM SÃO PAULO - PRODUTO IMPORTADO

Alíquota UF Destino	18%
Alíquota Interestadual	12%
Produto Importado?	Sim 4%
Valor da operação antes da inclusão do imposto por dentro	R\$ 500,00
Percentual relativo à diferença entre as alíquotas, considerando-se alíquota interna de 18% e a alíquota do produto importado 4%	$18\% - 4\% = 14\%$
Inclusão do ICMS relativo à alíquota interna no destino no valor da operação, considerando-se a alíquota interna de 18% + 2% (adicional de alíquota previsto no § 1º do art. 82 do ADCT)	$(1 - ((18 + 2)/100)) = 0,80$ $(500 / 0,80) = R\$ 625,00$
Aplicação da alíquota de diferencial sobre o valor da operação acima	$625 \times 14\% = R\$ 87,50$
Valor devido a título de ICMS diferencial de alíquota ao Estado de origem (SC), considerando que a operação ocorreu em 2018	$87,50 \times 20\% = R\$ 17,50$
Aplicação da alíquota de diferencial que será a mesma já aplicada para o destinatário.	$625 \times 14\% = R\$ 87,50$
Valor devido a título de ICMS diferencial de alíquota ao Estado de destino (SP), considerando que a operação ocorreu em 2018	$87,50 \times 80\% = R\$ 70,00$
Valor devido a título de adicional de 2% de alíquota	$625,00 \times 2\% = R\$ 12,50$
Valor total do ICMS devido a UF de destino	$70,00 + 12,50 = R\$ 82,50$
Valor do ICMS próprio aplicado sobre a BC para SC sobre a alíquota para produtos importados	$625 \times 4\% = R\$ 25,00$

CÁLCULO DO IMPOSTO

BASE DE CÁLCULO ICMS	VALOR ICMS	BASE DE CÁLCULO ICMS ST	VALOR ICMS ST	VALOR TOTAL PRODUTOS
R\$ 625,00	R\$ 25,00	R\$ 0,00	R\$ 0,00	R\$ 500,00
VALOR DO FRETE	VALOR DO SEGURO	DESCONTO	OUTRAS DESPESAS ACESSÓRIAS	VALOR IPI
R\$ 0,00	R\$ 0,00	R\$ 0,00	R\$ 0,00	R\$ 0,00
VALOR TOTAL DA NOTA				
R\$ 500,00				

TRANSPORTADOR/VOLUMES TRANSPORTADOS

RAZÃO SOCIAL	FRETE POR CONTA	CÓDIGO ANTT	PLACA DO VEÍC	UF	CPF/CNPJ
	9 - SEM FRETE				
ENDEREÇO	MUNICÍPIO			UF	INSCRIÇÃO ESTADUAL

DADOS DO PRODUTO/SERVIÇOS

CÓD PROD.	DESCRIÇÃO DOS PRODUTOS/SERVIÇOS	NCM/SH	CST	CFOP	UNIDADE	QUANT.	V.UNIT.	V.TOTAL	BC ICMS	VALOR ICMS	VALOR IPI	ALÍQUOTAS ICMS IPI
001 26-0-0	MONITOR LG	85287200	00	6108	PC	1	500,0000	500,00	625,00	25,00		4,00

DADOS ADICIONAIS

INFORMAÇÕES COMPLEMENTARES

ICMS Interestadual p/ Nao Contribuinte: BC UF Destino: R\$ 625,00 Valor DIFA UF Origem: R\$ 17,50 Valor DIFA UF Destino: R\$ 70,00 Valor ICMS FCP: R\$ 12,50 Valor Total ICMS UF Destino: R\$ 82,50

Tags XML

```
<vbucufdest>625,00
<pfcpufdest>2,0000
<picmsufdest>18,0000
<picmsinter>4,0000
<picmsinterpart>80,0000
<vfcpufdest>12,50
<vicmsufdest>70,00
<vicmsufremet>17,50
```

OPERAÇÃO INTERESTADUAL DE SANTA CATARINA DESTINADA PARA CONSUMIDOR FINAL, NÃO CONTRIBUINTE, ESTABELECIDO EM SÃO PAULO - PRODUTO NACIONAL

Alíquota UF Destino	18%
Alíquota Interestadual	12%
Produto Importado?	Não
Valor da operação antes da inclusão do imposto por dentro	R\$ 6,30
Percentual relativo à diferença entre as alíquotas, considerando-se alíquota interna de 18% e a alíquota interestadual 12%	18% - 12% = 6%
Inclusão do ICMS relativo à alíquota interna no destino no valor da operação, considerando-se a alíquota interna de 18% + 2%	$6,30 / (1 - ((18 + 2)/100)) = 0,80$ $(6,30 / 0,80) = R\$ 7,88$
Aplicação da alíquota de diferencial sobre o valor da operação acima	$7,88 \times 6\% = R\$ 0,47$
Valor devido a título de ICMS diferencial de alíquota ao Estado de origem (SC), considerando que a operação ocorreu em 2018	$0,47 \times 20\% = R\$ 0,09$
Aplicação da alíquota de diferencial que será a mesma já aplicada para o destinatário.	$0,47 \times 6\% = R\$ 0,47$
Valor devido a título de ICMS diferencial de alíquota ao Estado de destino (SP), considerando que a operação ocorreu em 2018	$0,47 \times 80\% = R\$ 0,38$
Valor devido a título de adicional de 2% de alíquota	$7,88 \times 2\% = R\$ 0,16$
Valor total do ICMS devido a UF de destino	$0,38 + 0,16 = R\$ 0,54$
Valor do ICMS próprio aplicado sobre a BC para SC sobre alíquota interna.	$7,88 \times 12\% = R\$ 0,95$

CÁLCULO DO IMPOSTO

BASE DE CÁLCULO ICMS R\$ 7,88	VALOR ICMS R\$ 0,95	BASE DE CÁLCULO ICMS ST R\$ 0,00	VALOR ICMS ST R\$ 0,00	VALOR TOTAL PRODUTOS R\$ 6,00
VALOR DO FRETE R\$ 0,00	VALOR DO SEGURO R\$ 0,00	DESCONTO R\$ 0,00	OUTRAS DESPESAS ACESSÓRIAS R\$ 0,00	VALOR IPI R\$ 0,30
VALOR TOTAL DA NOTA R\$ 6,30				

TRANSPORTADOR/VOLUMES TRANSPORTADOS

RAZÃO SOCIAL	FRETE POR CONTA 9 - SEM FRETE	CÓDIGO ANTT	PLACA DO VEÍC	UF	CPF/CNPJ
ENDEREÇO	MUNICÍPIO		UF	INSCRIÇÃO ESTADUAL	

DADOS DO PRODUTO/SERVIÇOS

CÓD PROD.	DESCRIÇÃO DOS PRODUTOS/SERVIÇOS	NCM/SH	CST	CFOP	UNIDADE	QUANT.	V.UNIT.	V.TOTAL	BC ICMS	VALOR ICMS	VALOR IPI	ALÍQUOTAS ICMS	ALÍQUOTAS IPI
001 5-0-0	CAFE MELLITA EXTRA FORTE	09011110	00	6108	KG	1	6,0000	6,00	7,88	0,95	0,30	12,00	5,00

DADOS ADICIONAIS

INFORMAÇÕES COMPLEMENTARES

ICMS Interestadual p/ Nao Contribuinte: BC UF Destino: R\$ 7,88 Valor DIFA UF Origem: R\$ 0,09 Valor DIFA UF Destino: R\$ 0,38
Valor ICMS FCP: R\$ 0,16 Valor Total ICMS UF Destino: R\$ 0,54

Tags XML

```
<vbcufdest>7,88
<pfcufdest>2,0000
<picmsufdest>18,0000
<picmsinter>12,0000
<picmsinterpart>80,0000
<vfcpufdest>0,16
<vicmsufdest>0,38
<vicmsufremet>0,09
```

OPERAÇÃO INTERESTADUAL DE SANTA CATARINA DESTINADA PARA CONSUMIDOR FINAL, NÃO CONTRIBUINTE, ESTABELECIDO NO PARANÁ - PRODUTO NACIONAL

Alíquota UF Destino	18%
Alíquota Interestadual	12%
Produto Importado?	Não
Valor da operação antes da inclusão do imposto por dentro	R\$ 6,30
Percentual relativo à diferença entre as alíquotas, considerando-se alíquota interna de 18% e a alíquota interestadual 12%	$18\% - 12\% = 6\%$
Inclusão do ICMS relativo à alíquota interna no destino no valor da operação, considerando-se a alíquota interna de 18% + 0%	$6,30 / (1 - ((18 + 0)/100)) = 0,82$
Obs: No estado do Paraná não é adotado o FCP, portanto no cálculo utilizará alíquota 0.	$(6,30 / 0,82) = R\$ 7,68$
Aplicação da alíquota de diferencial sobre o valor da operação acima	$7,68 \times 6\% = R\$ 0,46$
Valor devido a título de ICMS diferencial de alíquota ao Estado de origem (MG), considerando que a operação ocorreu em 2018	$0,46 \times 40\% = R\$ 0,18$
Aplicação da alíquota de diferencial sobre o valor da operação antes da inclusão do imposto por dentro	$7,68 \times 6\% = R\$ 0,46$
Valor devido a título de ICMS diferencial de alíquota ao Estado de destino (PR), considerando que a operação ocorreu em 2018	$0,46 \times 60\% = R\$ 0,28$
Valor devido a título de adicional de 0% de alíquota visto que o estado do Paraná não adota o FCP.	$7,68 \times 0\% = R\$ 0,00$
Valor total do ICMS devido a UF de destino	$0 + 0,28 = R\$ 0,28$
Valor do ICMS próprio aplicado sobre a BC para SC sobre alíquota interna.	$7,68 \times 12\% = R\$ 0,92$

CÁLCULO DO IMPOSTO

BASE DE CÁLCULO ICMS R\$ 7,68	VALOR ICMS R\$ 0,92	BASE DE CÁLCULO ICMS ST R\$ 0,00	VALOR ICMS ST R\$ 0,00	VALOR TOTAL PRODUTOS R\$ 6,00
VALOR DO FRETE R\$ 0,00	VALOR DO SEGURO R\$ 0,00	DESCONTO R\$ 0,00	OUTRAS DESPESAS ACESSÓRIAS R\$ 0,00	VALOR IPI R\$ 0,30
TRANSPORTADOR/VOLUMES TRANSPORTADOS				VALOR TOTAL DA NOTA R\$ 6,30

TRANSPORTADOR/VOLUMES TRANSPORTADOS

RAZÃO SOCIAL	FRETE POR CONTA 9 - SEM FRETE	CÓDIGO ANTT	PLACA DO VEÍC	UF	CPF/CNPJ
ENDEREÇO	MUNICÍPIO		UF	INSCRIÇÃO ESTADUAL	

DADOS DO PRODUTO/SERVIÇOS

CÓD PROD.	DESCRIÇÃO DOS PRODUTOS/SERVIÇOS	NCM/SH	CST	CFOP	UNIDADE	QUANT.	V.UNIT.	V.TOTAL	BC ICMS	VALOR ICMS	VALOR IPI	ALÍQUOTAS ICMS	IPI
001 5-0-0	CAFE MELLITA EXTRA FORTE	09011110	00	6108	KG	1	6,0000	6,00	7,68	0,92	0,30	12,00	5,00

DADOS ADICIONAIS

INFORMAÇÕES COMPLEMENTARES

ICMS Interestadual p/ Nao Contribuinte: BC UF Destino: R\$ 7,68 Valor DIFA UF Origem: R\$ 0,09 Valor DIFA UF Destino: R\$ 0,37
Valor ICMS FCP: R\$ 0,00 Valor Total ICMS UF Destino: R\$ 0,37

Tags XML

```
<vbcufdest>7,68
<pfcpufdest>0,0000
<picmsufdest>18,0000
<picmsinter>12,0000
<picmsinterpart>80,0000
<vfcpufdest>0,00
<vicmsufdest>0,37
<vicmsufremet>0,09
```

FAQ

▪ Qual Estado fica com o Imposto?

Parte do imposto fica no estado que remete a mercadoria e a outra fica no estado que é destinatário. Com isso, ganham todos os estados. É uma regra de quatro anos e ao término deste prazo todo o ICMS ficará no destino e não na origem da mercadoria.

▪ O consumidor final irá pagar algum imposto também?

Não. Para o consumidor, nada muda.

▪ Quem é o consumidor final não contribuinte?

O consumidor final é o último comprador de um determinado produto, que irá utilizá-lo para consumo e não para revenda. Tecnicamente, é considerado não contribuinte de ICMS as Pessoas Físicas, pois não recolhem o ICMS.

Fontes:

- Nota Técnica 2015/003
- EMENDA CONSTITUCIONAL Nº 87, DE 16 DE ABRIL DE 2015
- AJUSTE SINIEF 5, DE 2 DE OUTUBRO DE 2015 DOU de 08.10.2015
- CONVÊNIO ICMS 93, DE 17 DE SETEMBRO DE 2015 Publicado no DOU de 21.09.15

Disponível em "http://intra.total.com.br:8080/wiki/index.php?title=Fundo_de_Combate_a_Pobreza&oldid=33660"

Categorias: [Total CheckOut](#) | [Total Backoffice](#)

- Esta página foi modificada pela última vez à(s) 17h25min de 26 de fevereiro de 2019.
- Conteúdo disponível sob Copyright Total Wiki, salvo indicação em contrário.